

VIVER UFU

Saiba sobre a
Assistência
Estudantil

EQUIPE GESTÃO UFU | 2021

Valder Steffen Júnior
Reitor

Carlos Henrique Martins
da Silva
Vice-reitor

Clésio Lourenço Xavier
Chefe de Gabinete

Darizon Alves de Andrade
Pró-reitor da Pró-reitoria
de Planejamento e
Administração - PROPLAD

Márcio Magno Costa
Pró-reitor da Pró-reitoria de
Gestão de Pessoas - PROGEP

Carlos Henrique de Carvalho
Pró-reitor da Pró-reitoria de
Pesquisa e Pós-Graduação -
PROPP

Kárem Cristina de Sousa
Ribeiro
Pró-reitora da Pró-reitoria de
Graduação - PROGRAD

Hélder Eterno da Silveira
Pró-reitor da Pró-reitoria de
Extensão e Cultura - PROEXC

Elaine Saraiva Calderari
Pró-reitora da Pró-reitoria
de Assistência Estudantil -
PROAE

João Jorge Ribeiro
Damasceno
Prefeito Universitário

EQUIPE PROAE | 2021

Elaine Saraiva Calderari
Pró-reitora

Cláudio Gomes Barbosa
Luís Cláudio O. Lopes
Diretor DIRVE

Allyne Rodrigues Ribeiro Felix
Diretora DIRES

Claudionor Ribeiro da Silva
Assessor PROAE

Clóvis Antônio da Fonseca
Coordenador DIVRU

Fabiola Alves Gomes
Coordenadora DISAU

Adilson Henrique de Souza
Coordenador DIESU

Letícia Resende Davi
Coordenadora DIVME

Breno Valadares de Abreu
Coordenador DIASE

Ivete Batista da Silva Almeida
Coordenadora DIPAE





Na Universidade Federal de Uberlândia, a política de Assistência Estudantil é responsabilidade da Pró-Reitoria de Assistência Estudantil (PROAE), a qual atua nas dez áreas do Programa Nacional de Assistência Estudantil – PNAES, que são: moradia estudantil, alimentação, transporte, atenção à saúde, inclusão digital, cultura, esporte, creche, apoio pedagógico; e acesso, participação e aprendizagem de estudantes com deficiência, transtornos globais do desenvolvimento e altas habilidades e superdotação; além de atuar também no combate às discriminações de gênero, de diversidade sexual, étnico-raciais, entre outras.

Nesse sentido, a PROAE tem por finalidade propor, planejar, coordenar, executar, supervisionar e avaliar as políticas, programas e ações de assistência estudantil, voltadas para a ampliação das condições de permanência do estudante na Universidade, à melhoria de seu desempenho acadêmico e à redução dos índices de evasão e retenção, além de ser voltada também para inclusão social, produção de conhecimentos, formação ampliada e qualidade de vida, garantindo o direito à educação aos discentes.

A estrutura organizacional desta Pró-Reitoria constitui-se por meio de articulação entre: Divisão de Assistência e Orientação Social (DIASE), Divisão de Promoção de Igualdades e Apoio Educacional (DIPAE), Divisão de Esporte e Lazer Universitário (DIESU), Divisão de Restaurantes Universitários (DIVRU), Divisão de Saúde (DISAU) e Divisão da Moradia Estudantil (DIVME). Essas divisões atuam na política de educação superior em interface com a política de assistência estudantil, de forma a estabelecer ações efetivas junto aos estudantes nas áreas do PNAES.

A PROAE vem seguindo as suas metas, especialmente no que diz respeito à permanência dos(as) estudantes, e entende que os recursos alocados pelo PNA-ES têm sido de fundamental importância para a implementação dos programas de assistência estudantil no âmbito da UFU.

Desta forma buscamos, por meio da Assistência Estudantil, a democratização e o aumento da qualidade dos serviços prestados à comunidade estudantil, o bem-estar da coletividade, o acolhimento e a empatia junto aos estudantes, contribuindo para uma universidade cada vez mais inclusiva, democrática e acolhedora.

Entendemos que, nesse contexto, a Universidade necessita ampliar sempre seu olhar para as ações afirmativas, de inclusão social e de conhecimento, estreitamento e diagnóstico sobre a comunidade estudantil no contexto universitário, que apresenta outras tipologias de demandas que podem contribuir para garantir a permanência e sua formação, por meio da melhoria do desempenho acadêmico e qualidade de vida dos(as) nossos(as) estudantes.



Valder Steffen Júnior
Reitor



**BEM-
VINDO(A)**

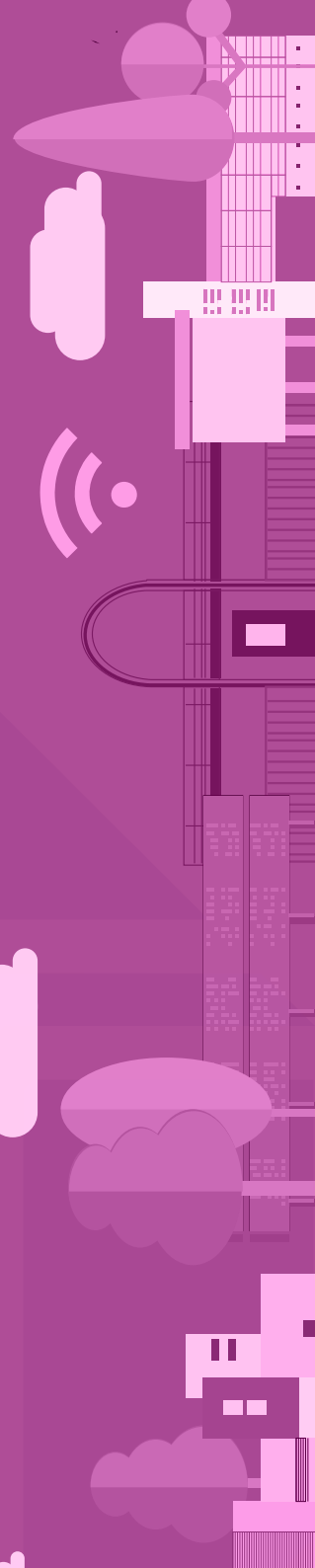

SUMÁRIO

- Conheça a UFU.....**7**
- Comunidade universitária.....**8**
- Como a UFU é organizada.....**9**
- Unidades acadêmicas.....**11**
- Quem sou?.....**12**
- UFU mobile.....**13**
- Enfrentamento à covid-19.....**14**
- Ensino Remoto.....**15**
- Não ao trote.....**16**
- Assistência Estudantil.....**17**
- Diretorias e Divisões.....**19**
- Áreas de atuação Pnaes.....**20**
- Moradia Estudantil.....**22**
- Auxílio Promisaeas e Programa de Bolsa Permanência (PBP).....**24**
- Alimentação.....**25**
- Transporte.....**27**
- Transporte intercampi.....**29**
- Assistência à saúde..... **30**
- Programa Proteger-se.....**32**
- Cultura.....**33**
- Esporte.....**35**
- Creche.....**37**
- Apoio Pedagógico.....**38**
- Acesso, participação e aprendizagem de estudantes com deficiência, transtornos globais do desenvolvimento e altas habilidades e superdotação.....**40**
- Inclusão digital.....**42**
- Como solicitar auxílios?.....**44**
- Benefícios.....**45**
- Ações afirmativas.....**46**
- Calendário temático.....**52**
- Ouvidoria.....**53**
- Entidades Estudantis.....**54**
- Conheça também.....**58**
- Onde estamos?.....**59**
- Campus Santa Mônica.....**59**
- Campus Educação Física.....**60**
- Campus Umuarama.....**60**
- Campus Glória.....**61**
- Campus Pontal.....**61**
- Palácio Dos Cristais.....**62**
- Campus Monte Carmelo.....**62**

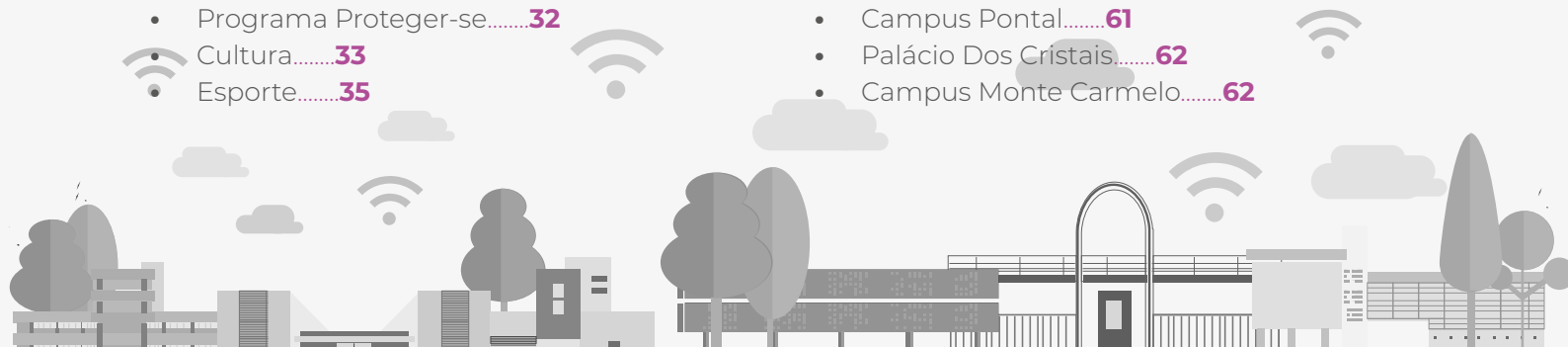

CONHEÇA A UFU

Você sabia que a Universidade Federal de Uberlândia é **multicampi**, localizada em 4 (quatro) cidades do estado de Minas Gerais e distribuídos em 7 (sete) campi?

- 1 **Campus Santa Mônica**
Uberlândia-MG
- 2 **Campus Umuarama**
Uberlândia-MG
- 3 **Campus Educação Física**
Uberlândia-MG
- 4 **Campus Glória**
Uberlândia-MG
- 5 **Campus Araras**
Monte Carmelo-MG
- 6 **Campus Pontal**
Ituiutaba-MG
- 7 **Campus Patos de Minas**
Patos de Minas-MG



A UFU é uma
Instituição
pública, gratuita,
de qualidade,
democrática, laica
e socialmente
referenciada.





27.043
estudantes



2.120
docentes

Você sabia que somos
uma comunidade de cerca de:

- **27.043** alunos;
- **2.120** docentes;
- **2.965** técnicos administrativos;
- e **800** colaboradores?



2.965
técnicos
administrativos



800
colaboradores

Fique atento as
informações no site da
UFU!

www.ufu.br



COMUNIDADE
UNIVERSITÁRIA

COMO A UFU É ORGANIZADA

A UFU atua de forma articulada e ancorada transversalmente no tripé da Educação constituído pelos pilares de Ensino, Pesquisa e Extensão, com o apoio da Assistência Estudantil como instrumento para permanência e mecanismo de **equidade** e **justiça social** na Educação Superior pública.



PESQUISA

Consiste no desenvolvimento de atividades dentro da universidade com o intuito de gerar novos conhecimentos a partir dos problemas sociais.



ENSINO

É a construção do conhecimento apropriando-se do conteúdo produzido pela humanidade ao longo da história. As atividades que representam são aulas teóricas, práticas e monitorias.



EXTENSÃO

Se trata da contribuição social, a partir da troca de conhecimentos com a sociedade, validando e aprofundando o que foi identificado na Pesquisa. Por exemplo a prestação de serviços à comunidade, por meio de serviços sociais, orientações e saúde pública.



MISSÃO DA UFU

Desenvolver o ensino, a pesquisa e a extensão de forma integrada, realizando a função de produzir e disseminar as ciências, as tecnologias, as inovações, as culturas e as artes, e de formar cidadãos críticos e comprometidos com a ética, a democracia e a **transformação social**.

Ensino, pesquisa e extensão são igualmente importantes e indissociáveis!



COMO A UFU É ORGANIZADA

A UFU é organizada em diversos setores administrativos e instâncias consultivas e deliberativas.



Universidade Federal de Uberlândia



Aos estudantes, busque entender principalmente o papel dessas pró-reitorias, para garantir acesso e participação em todas as ações que a UFU pode oferecer diretamente a você.

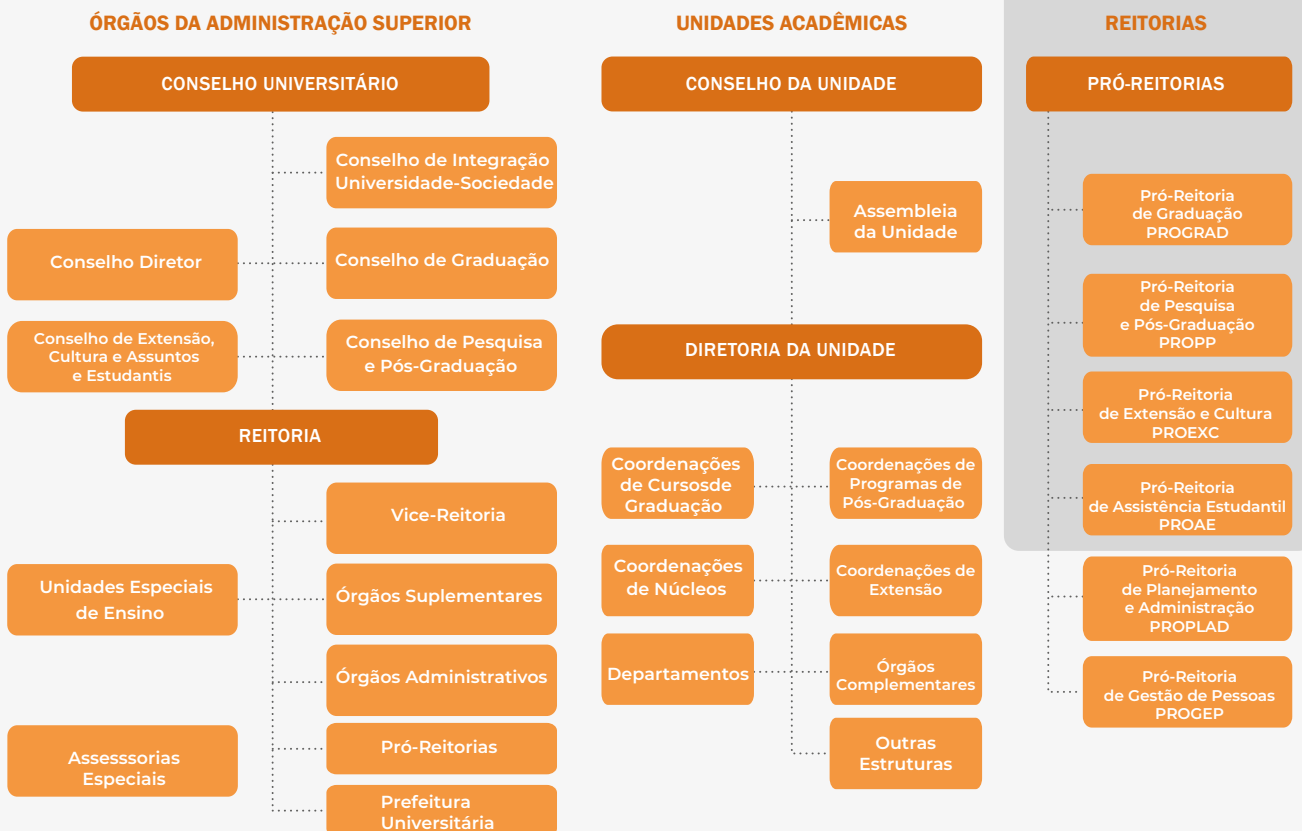

A **Unidade Acadêmica** é o órgão básico da UFU, devendo possuir organização, estrutura e meios necessários para desempenhar, no seu nível, todas as atividades e exercer todas as funções essenciais ao desenvolvimento do ensino, pesquisa e extensão. Os **cursos acadêmicos** compõem as unidades acadêmicas, que têm por objetivo a formação acadêmica e profissional em diferentes áreas do conhecimento.

Sempre que necessário, converse com sua coordenação e/ou direção do seu curso acadêmico!



- **33** unidades acadêmicas
- **93** cursos de graduação
- **4** cursos de graduação à distância
- **42** cursos de mestrado acadêmico
- **10** cursos de mestrado profissional
- **24** cursos de Doutorado
- **7** cursos de ensino técnico
- **1** Colégio de aplicação na educação básica

Fonte: Relatório de Gestão UFU 2020

UNIDADES ACADÊMICAS

QUEM SOU?

Todo estudante da UFU tem acesso ao seu ID Digital, ou seja, Identidade Digital UFU e ao e-mail institucional.

- A **ID Digital** é sua identificação dentro dos espaços universitários e será válida em todos locais da Instituição.

- Com o **e-mail institucional** você tem acesso a uma série de serviços, como acesso ao Office 365 (você tem acesso ao *OneDrive, Excel, Word, Powerpoint, OneNote, SharePoint, Teams, Class Notebook, Sway e Forms*).

Para acessar, basta fazer a instalação através das lojas de aplicativos de **Android e iOS, por meio do UFU mobile.**



O **UFU Mobile** é o aplicativo oficial da UFU e traz uma série de funcionalidades separadas por módulos, acessíveis conforme os perfis e interesses de cada usuário.

Módulos para estudantes

- **Histórico:** Notas e faltas das disciplinas cursadas pelo aluno durante o curso;
- **Grade horária:** Grade horária atual do aluno;
- **Mensagens:** Mensagens enviadas para as turmas em que o aluno está matriculado.

Módulos para a comunidade

- **Restaurantes:** Informações sobre cardápios e lotação em tempo real dos restaurantes universitários e aquisição de tickets para acesso;
- **Transporte:** Horários e rotas dos veículos intercampi;
- **Comunica:** Comunicados, notícias e eventos publicados nos sites da UFU;
- **Mapas:** Mapas dos diversos campi da UFU.

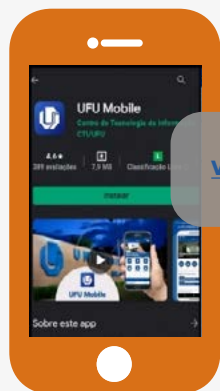

ACESSO EM:

www.mobile.ufu.br/paginas/inicio



UFU
MOBILE

ENFRENTAMENTO À COVID-19



14

A Universidade Federal de Uberlândia, indica 3 (três) fases de atuação direta e suas premissas estruturantes para enfrentamento à Covid-19.

Fique atento ao protocolo de biossegurança da UFU e a página do Comitê de Monitoramento à Covid-19.

ACESSE EM:

www.ufu.br/comitecovid19



FASES PROPOSTAS: PREMISSAS ESTRUTURANTES

Fase 01
Ações
Emergenciais:

1

**SAÚDE E
BEM-ESTAR**

EIXOS 1,2,3,4,5,6 e 7



Fase 02
Ações
Híbridas:

2

**SEGURANÇA
E FORMAÇÃO**

ETAPAS 1,2,3,4 e 5



Fase 03
Ações
presenciais:

3

**PROTEÇÃO E
CONTROLE**



Verifique as
plataformas
digitais que
estão sendo
utilizadas
em suas
disciplinas



Abra a
câmera e
participe!



ENSINO
REMOTO

NÃO AO TROTE

A UFU, por meio da Resolução 15/93, do Conselho Universitário (Consun), proíbe desde 1993 o trote na universidade, as penalidades ao aluno infrator podem variar desde suspensão até desligamento definitivo. Em um ambiente universitário que preza a pluralidade e respeito às diversas opiniões e conhecimentos é fundamental garantir o espírito universitário, de interação, integração e acolhimento.

A melhor forma de recepcionar os novos estudantes é com ações coletivas que promovam a integração do ingressante ao ambiente universitário e ao seu curso.

Por isso, fique atento e apenas participe de ações de recepção saudáveis.



TROTE

ASSISTÊNCIA ESTUDANTIL

A implementação de políticas públicas com enfoque na permanência do estudante no ensino superior é um instrumento para a viabilização na promoção da igualdade de oportunidades e inclusão social. A permanência é indicada pela implantação da Assistência Estudantil como ação do Estado Brasileiro para reduzir as desigualdades sociais, promovendo justiça social e a equidade de oportunidade, por meio do acesso, permanência e êxito dos estudantes matriculados em curso presenciais nas Instituições Federais de Ensino Superior (IFES), de forma articulada com as atividades de ensino, pesquisa e extensão e se concretiza por meio de programas e projetos em diversas áreas de atuação, benefícios sociais e acompanhamento do aluno.

Sabe-se que a educação como um direito de todos, um dever do Estado, da família e assegurado pela sociedade, está presente no artigo 205 da Constituição Federal de 1988, onde é definido que “a educação, direito de todos e dever do Estado e da família, será promovida e incentivada com a colaboração da sociedade, visando ao pleno desenvolvimento da pessoa, seu preparo para o exercício da cidadania e sua qualificação para o traba-

lho”. Assim como no Art. 206, onde é indicado como princípios do Estado, a promoção da “igualdade de condições para o acesso e permanência nas escolas”. (BRASIL, 1988).

A trajetória percorrida pela implantação de políticas públicas referente a permanência ainda é marcada por diversas ações na estruturação do ensino superior do Brasil, sendo destacados alguns episódios relevantes nessa temática, como: a inauguração da Casa do Estudante, em Paris, em 1928; a inauguração da casa do estudante e do restaurante popular (futuro RU) no Rio de Janeiro, em 1930 e a criação da União Nacional dos Estudantes (UNE), em 1937, que historicamente, marcam a criação e a defesa da assistência estudantil, como política de estado. Na década de 70, a criação do DAE (Departamento de Assistência ao Estudante); na década de 90, o PAE (Programa de Assistência Estudantil). Em 1999, o FIES (Fundo de financiamento ao estudante do Ensino Superior) e ampliado em 2004, com o objetivo de conceder financiamento para cursos de graduação em instituições privadas e em 2004, o ProUni (Programa Universidade para todos).

Em 2001, é importante destacar a aprovação do PNE (Plano Nacional de Educação) e 2002, a inclusão da Assistência Estudantil na Lei de Diretrizes Orçamentárias - LDO e a proposta de Emenda à Lei de Educação Superior, em defesa da construção de um plano nacional de assistência estudantil.

Em 2007, a criação do REUNI, Programa de Apoio a Planos de Reestruturação e Expansão das Universidades Federais e o ano 2010, o Decreto-lei nº 7.234 foi assinado como Programa Nacional de Assistência Estudantil (PNAES).

Somados às ações de permanência, a regulamentação da lei 12.711/2012, que dispõe sobre o ingresso nas universidades federais e nas instituições federais de ensino técnico de nível médio e dá outras providências (Lei de Cotas), com a reserva de 50% de suas vagas para as cotas a ADPF 186 – Garantia da legalidade das cotas para Pretos, Pardos e Indígenas (PPIs). (BRASIL, 2012).

Assim como, a incorporação da necessidade especial como uma legislação específica por meio do decreto nº 5296, em 2004, contemplando cinco grupos: deficiência física, auditiva, visual, mental e múltipla. Outra normativa relevante para a temática é a criação da Portaria Normativa nº 389 - Programa de Bolsa Permanência, em 2013, com a finalidade de minimizar desigualdades étnico-raciais em estudantes em vulnerabilidade socioeconômica, focados nos discentes indígenas e quilombolas. Até 2017, os estudantes com cursos de graduação, com carga

horária média superior ou igual a 5 (cinco) horas diárias também podiam concorrer à concessão do benefício. (BRASIL, 2004; 2013).

Na trajetória da Assistência Estudantil no Brasil, é importante destacar a criação de duas instâncias de discussões e proposições sobre a temática, sendo o Fórum Nacional de Pró-reitores de Assuntos Estudantis (Fonaprace) e a Associação Nacional dos Dirigentes das Instituições (ANDIFES). As duas instâncias vêm realizando pesquisas significativas na perspectiva do direito social, prevenção da retenção e evasão escolar por motivos socioeconômicos.

A ANDIFES em parceria com o Fonaprace, vem elaborando pesquisas periódicas para identificar perfil dos graduandos nas IFES, como também estabelecer estratégias de ações necessárias para melhoria do sistema de educação superior no Brasil.

REFERÊNCIA:

(BRASIL, 1931); (IMPERATORI, 2017); (BRASIL, 1996) (BRASIL, 2007a); (BRASIL, 2010 (a); 2010 (b)); (BRASIL, 2010).

DIRETORIAS E DIVISÕES

A Pró-Reitoria de Assistência Estudantil (PROAE) é organizada em diretorias e divisões, confira abaixo o que cada divisão pode oferecer a você.

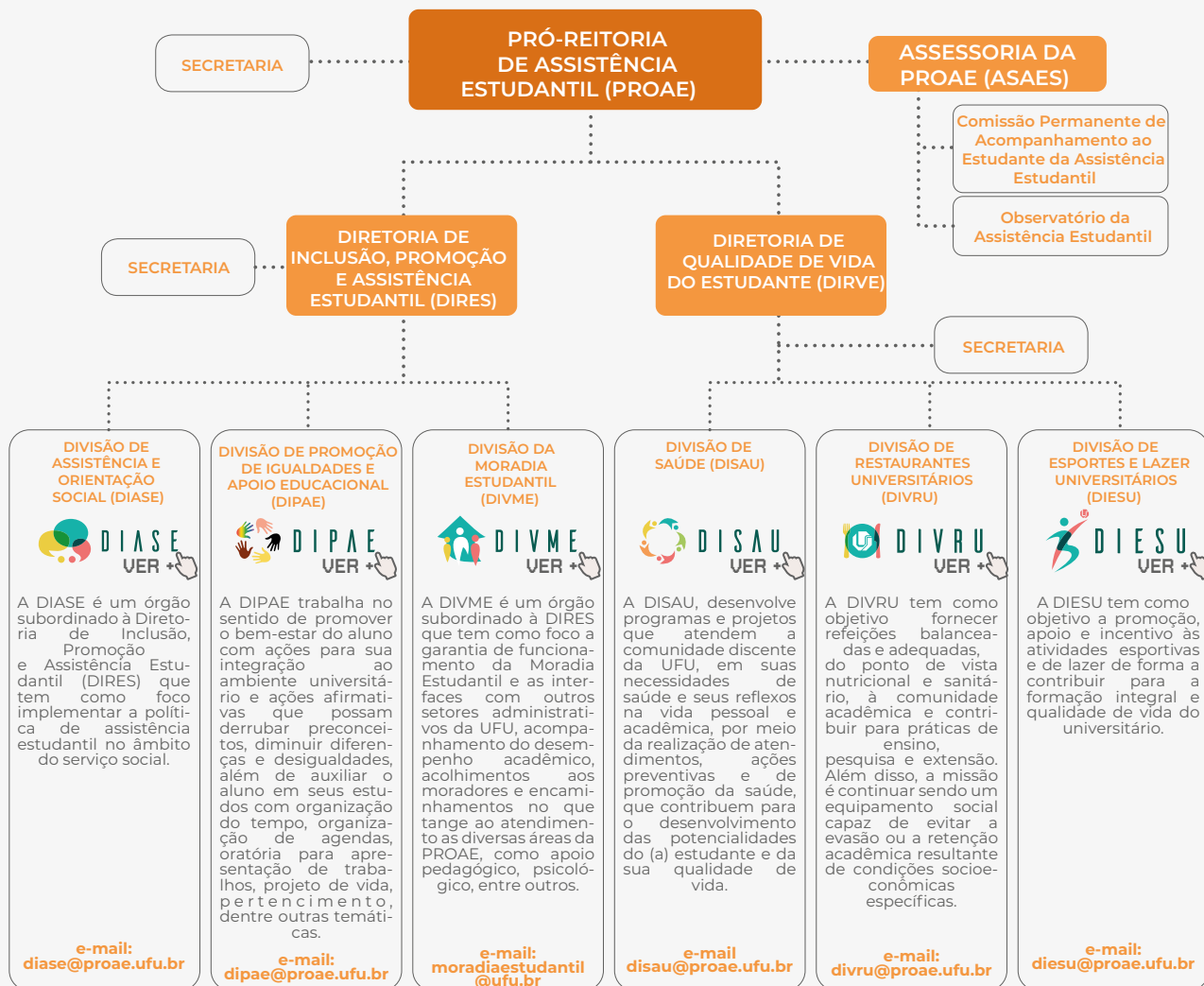

ÁREAS DE ATUAÇÃO PNAES

Os recursos específicos para a Assistência Estudantil iniciam em 2007, após o lançamento da portaria normativa e em 2010, por meio do Decreto nº 7.234, de 19 de julho de 2010 a criação do Programa Nacional da Assistência Estudantil (PNAES).

Compreender a origem e finalidade dos recursos financeiros destinado para as ações e atividades da assistência estudantil é fundamental para estabelecermos prioridades, parâmetros e limites de atuação, sendo que a estruturação tanto administrativa quanto executiva é diretamente relacionada ao financiamento da Assistência Estudantil na UFU e consequentemente determina os limites das ações e atividades para o atendimento as demandas solicitadas e parâmetros para captações de recursos, sejam internamente ou externamente, por meio de parcerias ou outros.

Os investimentos compreendem em duas categorias: **benefícios diretos**, ou seja, auxílios financeiros diretos aos estudantes, em rubrica específica para concessão de auxílios em pecúnia e os **benefícios indiretos**, em rubricas específicas de custeio ou capital, ou seja, a liberação do uso de estruturas, serviços e/ou atividades promovidas pela pró-reitora e os recursos são

oriundos do Tesouro Nacional em Orçamento de Outros Custeio e Capital (OCC) e os recursos do Tesouro Nacional oriundos do PNAES. Enquanto a primeira fonte não possui especificidade de financiamento em relação a outras demandas da universidade, é com essa fonte de financiamento que se custeia o funcionamento, manutenções e adequações nos equipamentos sociais, como Restaurante Universitário, Centros Esportivos e Moradia Universitária.

Vários destes investimentos também se encontram diluídos nos recursos da própria universidade com o determinado serviço, como limpeza, vigilância, energia, água, internet e outros. Por outro lado, o financiamento com recursos do Tesouro Nacional oriundos do PNAES está disposto na Lei Orçamentária Anual (LOA) e constitui o núcleo mais importante do financiamento da Assistência Estudantil na UFU, cuja designação orçamentária pode ser rastreada em cada uma das áreas de atuação da Assistência Estudantil.

Com essas fontes de financiamento, as ações de Assistência Estudantil foram concebidas, numa perspectiva de formação ampliada dos estudantes.

ÁREAS DE ATUAÇÃO PNAES

O Programa Nacional de Assistência Estudantil, atua diretamente em 10 (dez) áreas:



Assistência
à saúde



Esporte



Apoio
Pedagógico



Transporte



Cultura



Moradia
Estudantil



Inclusão
Digital



Alimentação



Creche



Acesso,
Participação e
Aprendizagem de
Estudantes

MORADIA ESTUDANTIL



Durante o Ensino Remoto **Moradia e Alimentação**, estão sendo realizadas as concessões de auxílios em pecúnia, para estudantes em vulnerabilidade socioeconômica.



AUXÍLIO
MORADIA



VAGA NA
MORADIA
ESTUDANTIL



AUXÍLIO
PROMISAES



AUXÍLIO
MOBILIDADE
ACADÊMICA



AUXÍLIO
PERMANÊNCIA
PBP/MEC



MOBILIDADE
NACIONAL E
INTERNACIONAL

Na área de atuação da Moradia, a PROAE atua em diversas ações, como benefícios diretos as modalidades de auxílios em pecúnia para os estudantes utilizarem em seu pagamento de aluguéis, pensionatos ou outras formas de estadia nas cidades de campi da UFU. Além disso, outros auxílios denominados de modalidade internacional e nacional possuem as mesmas finalidades em outros localidades de destinação dos nossos estudantes.

No caso da Moradia, a Divisão de Assistência e Orientação Social (DIASE) e a Divisão de Promoção das igualdades e apoio educacional (DIPAE) são os setores responsáveis pela concessão e acompanhamento dos estudantes assistidos nessa modalidade, com o apoio das entidades estudantis.

Além dos recursos oriundos do Pnaes, a Universidade também disponibiliza como auxílio voltado ao atendimento da moradia, os programas denominados de **Programa Milton Santos (Promisaes)**, para os estudantes estrangeiros, onde é possível destacar a relevância desse apoio

AUXÍLIO PROMISAES E PROGRAMA DE BOLSA PERMANÊNCIA (PBP)

AUXÍLIO PROMISAES

Estudantes Estrangeiros

○ **Projeto Milton Santos de Acesso ao Ensino Superior (Promisaes)** tem o objetivo de fomentar a cooperação técnico-científica e cultural entre o Brasil e os países com os quais mantém acordos – em especial os africanos – nas áreas de educação e cultura.

Para concorrer ao Promisaes, o estudante, além de estar matriculado em instituição federal de educação superior, deve estar em vulnerabilidade socioeconômica e ter bom desempenho acadêmico, de acordo com as exigências da universidade em que estuda. A universidade, para aderir ao programa, precisa estar vinculada ao PEC-G e receber, regularmente, estudantes estrangeiros por meio desse programa.

AUXÍLIO PBP

Estudantes Indígenas e Quilombolas

○ **Programa de Bolsa Permanência** é uma política pública voltada a concessão de auxílio financeiro aos estudantes, sobretudo, aos estudantes quilombolas, indígenas e em situação de vulnerabilidade socioeconômica matriculados em instituições federais de ensino superior e assim contribuir para a permanência e a diplomação dos beneficiados.

Desde 2017, O MEC abre inscrições apenas para estudantes indígenas e quilombolas. Para fazer parte do PBP o estudante deve cumprir, cumulativamente, as condições predispostas no site oficial do Portal MEC.

Fonte: Portal Mec (<http://portal.mec.gov.br>)

ALIMENTAÇÃO



Durante o Ensino Remoto **Moradia e Alimentação**, estão sendo realizadas as concessões de auxílios em pecúnia, para estudantes em vulnerabilidade socioeconômica.



CALENDÁRIOS FESTIVOS
AGITA UFU
CAMPUS TOUR



RESTAURANTES
UNIVERSITÁRIOS



AUXÍLIO
ALIMENTAÇÃO

Na área de atuação de Alimentação, são concedidos como benefícios diretos, os auxílios em pecúnia aos estudantes dos campi, que ainda não possuem infraestrutura de Restaurante Universitário.

E como benefícios indiretos, são fornecidas modalidades de acesso ao Restaurante Universitário, em decorrência da porcentagem de subsidio oferecido aos estudantes, conforme política de preços da instituição, incluindo o café da manhã, para uma ou duas refeições diárias, entre outros.

A Divisão de Restaurantes Universitários (DIVRU) é o setor responsável pelo gerenciamento e acompanhamento de todos os Restaurantes Universitários, atualmente localizados no Campus Santa Mônica, Umuarama, Glória, Pontal e em processo de abertura no Campus Monte Carmelo. No campus Patos de Minas, foi incorporado ao bloco em construção e esperamos em breve oferecer para os estudantes deste campus também. Além

disso, a equipe é responsável pela fiscalização a apreciação do cardápio balanceado e atividades de educação alimentar.

A Divisão de Restaurantes Universitários (DIVRU), subordinada à Diretoria de Qualidade de Vida do Estudante (DIRVE), é responsável pela execução dos serviços de Alimentação dos estudantes. Além disso, as ações deste eixo temático do PNAES executadas na UFU visam planejar, administrar, coordenar, implementar e avaliar programas, projetos e ações a fim de garantir a segurança alimentar. Com isso nossa missão é fornecer refeições nutricionalmente balanceadas e microbiologicamente seguras à comunidade universitária e com isso contribuir para uma melhor qualidade de vida do estudante garantindo condições para sua vida acadêmica.



R.U. SANTA MÔNICA



R.U. GLÓRIA



R.U. UMUARAMA

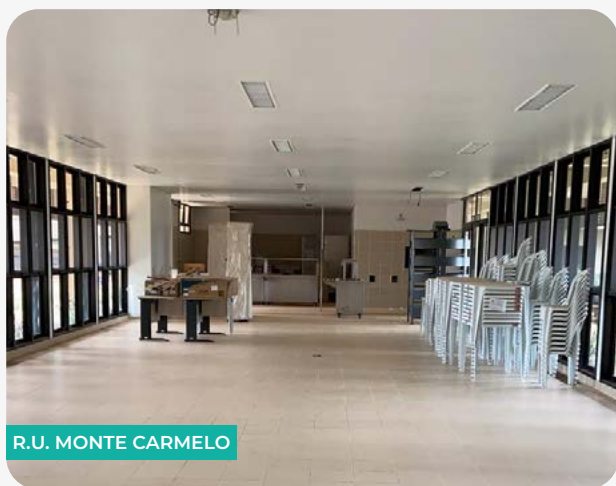

R.U. MONTE CARMELO



R.U. PONTAL

TRANSPORTE



AUXÍLIO
TRANSPORTE
URBANO



AUXÍLIO
TRANSPORTE
INTERMUNICIPAL



AUXÍLIO
APOIO ESTUDANTIL |
PASSAGENS E VEÍCULOS

Na área de atuação do Transporte, como benefícios diretos são concedidos auxílios nas modalidades de - Transporte Urbano (para as cidades que não oferecem transporte público gratuito aos estudantes, ou seja, Campus Pontal) e o transporte Intermunicipal, para os estudantes que residem em cidades da região, até 100 km de distância e se locomovem diariamente para as atividades diárias nos campi da UFU.

Além disso, em 2018 foi criado o auxílio de apoio estudantil, para viabilizar as condições de locomoção (transporte ou passagens) para participação dos estudantes da UFU em eventos acadêmicos, culturais, científicos e esportivos nacionais. E em finalização, a criação o auxílio de apoio esportivo, para incentivar a participação em competições regionais e nacionais aos estudantes -atletas.

Como benefícios indiretos, é fornecido apenas na cidade de Uberlândia-MG, a concessão de recargas de transporte público via empresa contratada da Prefeitura Municipal e a disponibilização de transportes para a participação de torneios e eventos esportivos.

A Divisão de Assistência e Orientação Social (DIASE) e a Divisão de Esporte e Lazer estão envolvidas diretamente no gerenciamento e a execução das atividades voltadas nessa temática e contam com o apoio das entidades estudantis, em especial os diretores e centros acadêmicos.

Durante o ensino remoto: Os auxílios estão suspensos, conforme indicação das autoridades sanitárias.

Liberados apenas para aqueles (aquelas) que comprovarem que não tiveram suas atividades acadêmicas de ensino/pesquisa e estágio supervisionado obrigatório suspensos pelas ações de enfrentamento à Covid-19.



TRANSPORTE INTERCAMPI

O transporte Intercampi é gratuito para estudantes da UFU e possui diversas rotas pelos os campi. É um serviço oferecido pela UFU para os alunos que têm aula em mais de um campus. Com ele, os estudantes podem se deslocar gratuitamente entre os locais.

Acompanhe os horários do Intercampi, pelo site:

<http://www.proae.ufu.br>

ACESSE EM:
<http://www.prefe.ufu.br/acontece/2019/03/acompanhe-aqui-os-horarios-do-intercampi>



O Intercampi está suspenso, devido a implementação do ensino remoto como medida de enfrentamento à Covid-19

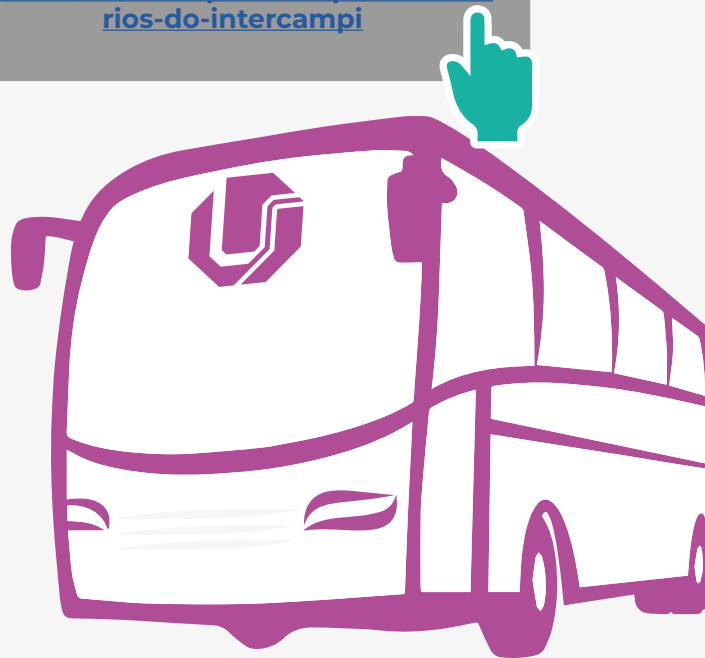

ASSISTÊNCIA À SAÚDE

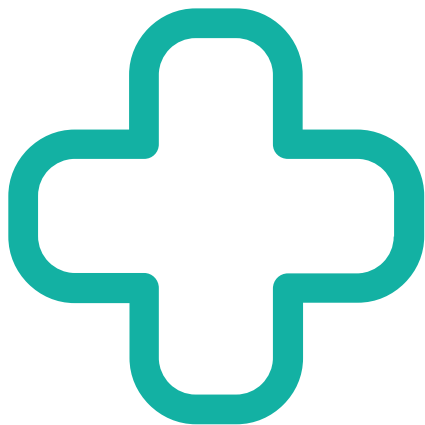

GRUPOS
TERAPÊUTICOS



AÇÕES
PSICOEDUCATIVAS



ORIENTAÇÃO E
ACOLHIMENTO
PSICOLÓGICO



MÊS RELAÇÕES AFETIVAS SAUDÁVEIS
MÊS PARA VIDA: SETEMBRO AMARELO
AGITA UFU
CAMPUS TOUR



ENCAMINHAMENTOS PARA REDE DE SAÚDE
CAMPUS SANTA MÔNICA
CAMPUS UMIARAMA
CAMPUS PATOS DE MINAS
CAMPUS MONTE CARMELO
CAMPUS PONTAL

Na área de atuação da Assistência à Saúde, são oferecidos as orientações e acolhimentos psicológicos, além de grupos terapêuticos e de diversas ações psicoeducativas. É relevante informar, que a partir de 2018, foi realizado a criação de uma rede de apoio à saúde, como principal ação da gestão, por meio de parcerias e convênios, como estratégia de garantir encaminhamentos para o tratamento dos estudantes, mas também um investimento na prevenção e promoção à saúde, como uma grande estratégia de melhoria da saúde mental e física dos nossos estudantes.

Como destaque a criação do Ambulatório multiprofissional de saúde mental aos estudantes (AME), em parceria com o programa de residência multiprofissional em Saúde Mental vinculada à Faculdade de Medicina (FAMED). A parceria com o projeto Clínica Poética, junto ao Instituto de Artes (IARTE), assim como o convênio ao projeto RECORE, em parceria com o Instituto Visão Futuro. E em 2020, a criação do projeto Proteger-se, como medida de enfrentamento a pandemia e parcerias com diversos setores, instituições e profissionais, para garantir uma rede de apoio para atendimento online terapêutico.

A Divisão de Saúde (DISAU) é o setor responsável pelo gerenciamento, execução e acompanhamento de todas as ações relacionados a temática de saúde e conta com parcerias com os demais setores, em especial a Divisão de Esporte e Lazer (DIESU) e o apoio das entidades estudantis, em especial os diretórios e centros acadêmicos, mas também os grupos PETS.



PROGRAMA PROTEGER-SE



É sabido que a Pandemia de COVID-19 tem modificado a vida de todos. Certamente algumas situações já foram vivenciadas em outras pandemias, entretanto, o mundo globalizado em que vivemos, coloca esse fenômeno em um

patamar único, impactando as relações humanas de uma maneira que ainda não sabemos exatamente como será.

Diante deste cenário, não restam dúvidas de que a saúde mental tem sido impactada de forma direta e, face a essa dura realidade, uma equipe multiprofissional da Universidade Federal de Uberlândia se perguntou: “Como podemos preservar a saúde mental em momentos assim?” Neste contexto, surgiu o **Projeto Proteger-se**, uma rede de apoio que tem como objetivo proporcionar um ambiente de acolhimento e de escuta para a Comunidade UFU.

O projeto caracteriza-se como um atendimento terapêutico on-line, emergencial, único e constituído por início, meio e fim. O atendimento terapêutico é realizado por uma equipe multiprofissional e tem como enfoque o alívio do sofrimento emocional gerado pela situação de pandemia relacionada a COVID-19.

Os profissionais que atuam nesse atendimento, além do apoio emocional, fornecem ainda orientações sobre a COVID-19.

**Durante o ensino remoto,
estamos atendendo:
De Segunda a sexta-feira
Entre 08h e 20h**

**Acesse a plataforma em
[https://conferenciaweb.rnp.br/
webconf/Atende](https://conferenciaweb.rnp.br/webconf/Atende)**



CULTURA



PASSAGEM
AÉREA
NACIONAL



DIÁRIA
NACIONAL



PASSAGEM
RODOVIÁRIA
NACIONAL
(VIA REEMBOLSO)



IMPRESSÃO DE
MATERIAL
GRÁFICO



TRANSPORTE
(VEÍCULO
OFICIAL)



LOCAÇÃO
DE SOM,
PALCO E/OU
ILUMINAÇÃO



CONTRATAÇÃO DE
PESSOA FÍSICA

Na área de atuação da Cultura, foi criado em 2018, o Programa Institucional de Apoio à Cultura Estudantil (PIAC), dentro da Política de Cultura da UFU, em uma parceria inédita com a Diretoria de Cultura, da Pró-reitoria de Extensão e Cultura e com o apoio das entidades estudantis, que busca contemplar projetos exclusivos, especificamente direcionada aos estudantes com vínculo ativo na instituição para apoio às ações de arte e cultura, com atendimento em fluxo contínuo. O programa proporciona autonomia aos estudantes para a concessão e execução das ações, não tendo nenhuma dependência de vínculo/parceria com os docentes e/ou técnicos administrativos, assim, o próprio estudante solicita e executa suas ações.

Como benefícios indiretos, também podemos destacar a realização de diversas atividades culturais, como apresentações, shows, oficinas, danças, performances, música, pintura, exposições, lançamentos de livros, entre outras ações, que foram integrados dentro do calendário temático da Assistência Estudantil, como parte dos eventos e ações da PROAE.

Com essas ações, hoje é possível afirmar que a UFU apresenta demanda qualificada nos campos da arte e cultura e ao fomentar essa produção, a instituição contribui para um ambiente mais humano e crítico na universidade.

PIAC ESTUDANTIL

O principal objetivo do PIAC é apoiar o desenvolvimento de ações artísticas e culturais que promovam o fortalecimento da cultura integrada ao ensino, à pesquisa e à extensão, de modo indissociável, ampliando a atuação da universidade pública com as transformações sociais e o fortalecimento da cidadania. Além disso, o Programa busca viabilizar a igualdade de oportunidades e contribuir para a melhoria do desempenho acadêmico dos estudantes envolvidos.

Fique atento(a) ao edital do
PIAC

<http://www.proae.ufu.br/acontece/2021/06/piac-estudantil-2021>



ESPORTE



Participe das Olimpíadas Universitárias!

Procure sua atlética e participe das atividades do calendário anual.

Na área de atuação do Esporte, são oferecidas diversas atividades esportivas e de lazer aos estudantes. O objetivo é promover e incentivar a prática de atividades físicas, contribuindo, dessa forma, na formação integral e qualidade de vida do universitário.

Destacam-se os projetos das Equipes de Treinamento, que formam e incentivam discentes-atletas; o projeto das Academias Universitárias, que garante atividade física no cotidiano e o atendimento realizado nos Centros Esportivos da UFU. Em 2020, foram licitados os projetos para construção de uma quadra poliesportiva e de um campo de futebol nos campi do Pontal e Monte Carmelo, para implementação do Centro Esportivo temporário também nos campi avançados. A participação da UFU nos Jogos Universitários Paralímpicos é expressiva e atualmente a instituição é referência nacional em competições de jogos eletrônicos, nos



GERENCIAMENTO
DOS CENTROS
ESPORTIVOS



EQUIPES DE
TREINAMENTO



ATIVIDADES
DE LAZER



ACADEMIAS
UNIVERSITÁRIAS



TORNEIOS
ESPORTIVOS

E-sports, além de índices expressivos em 1º Lugar, culminando na melhor classificação da UFU nos Jogos Universitários Mineiros em 2019.

Outras ações da instituição são o Agita UFU, a Corrida 5K, o Torneio de Cheerleaders, o Desafio das Baterias Universitárias, culminando no mais tradicional evento esportivo da UFU, as Olimpíadas Universitárias. As ações de esporte e lazer são gerenciadas, executadas e acompanhadas pela Divisão de Esporte e Lazer (DIESU), com o apoio incondicional das Associações Atléticas Acadêmicas e de diversas entidades estudantis.

Durante o ensino remoto, as atividades estão sendo realizadas de forma **online**



Fique atento ao **AGITA UFU online**, com o oferecimento de Treinos Virtuais e os Campeonatos E-sports online.



CRECHE



Na área de atuação de Creches, como benefício direto é fornecido um auxílio em pecúnia para mães e pais com filhos (as) com menos de seis anos de idade e a comprovação da guarda da criança. O auxílio busca garantir o apoio financeiro para os discentes, no intuito de garantir a permanência e conclusão do curso em formação acadêmica com qualidade, mitigando os índices de retenção e evasão.

A Divisão de Assistência e Orientação Social (DIASE) é o setor responsável pela concessão e acompanhamento desta modalidade, com o apoio das entidades estudantis.



APOIO PEDAGÓGICO



MÊS DO RESPEITO
MÊS DA DIVERSIDADE
MÊS DA IGUALDADE



ATENDIMENTO



SEMANA CULTURAL DA
DIVERSIDADE E CIDADANIA



CURSOS

Na área de atuação do Apoio pedagógico, são oferecidos o atendimento individual e/ou em grupo aos estudantes que apresentam alguma dificuldade nos processos de aprendizagem e condições de risco acadêmico. É importante destacar os diversos cursos, workshops e oficinas que foram ministrados, em destaque o apoio aos estudantes estrangeiros e a criação, em 2020 do Projeto IgualUFU, com o objetivo de transformar a vida acadêmica de graduandos cotistas pretos, pardos e indígenas (PPI).

A partir de 2018, foram integrados aos ações de apoio pedagógico, também as ações afirmativas por meio da criação do Mês da Diversidade, em maio junto a campanha internacional de combate à homofobia e transfobia, como enfrentamento e legitimação da diversidade sexual em nossa sociedade e do respeito às diferenças; o Mês do Respeito, junto ao dia nacional comemorativo das mulheres (8 de março) como valorização e proteção das mulheres, proporcionando a visibilidade e oportunidade para estabelecer diálogos sobre a discriminação, reconhecimento, assédio, violência e diversas temáticas do universo feminino e o Mês da Igualdade, em novembro como fortalecimento da

data comemorativa da consciência negra, como símbolo de luta contra o racismo e as desigualdades da população negra.

Como apoio pedagógico é relevante destacar os empréstimos do Instrumental Odontológico como apoio material didático para os estudantes da Faculdade de Odontologia. A partir de 2019, a implementação do piloto de acompanhamento do estudante assistido, com a finalidade de estabelecer diretrizes que estimulem a integração do estudante no contexto universitário, levando em consideração os aspectos psicossociais, pedagógicos, esportivos, alimentares, culturais e de promoção das igualdades, para contribuições na permanência e conclusão do curso acadêmico.

As ações são gerenciadas, executadas e acompanhadas pela Divisão de Promoção das Igualdades e Apoio educacional (DIPAE), com o apoio das entidades estudantis, em especial os coletivos



Várias atividades estão sendo realizadas **online**, como oficinas e workshops. Fique atento a página da www.proae.ufu.br

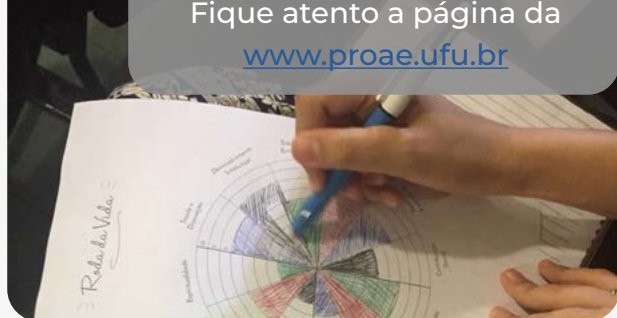

ACESSO, PARTICIPAÇÃO E APRENDIZAGEM DE

ESTUDANTES

COM DEFICIÊNCIA, TRANSTORNOS GLOBAIS DO DESENVOLVIMENTO E ALTAS HABILIDADES E SUPERDOTAÇÃO

40



AUXÍLIO
ACESSIBILIDADE



PROJETO
NEUROPSICOLOGIA

Na área de atuação de Acessibilidade, como benefício direto é fornecido um auxílio em pecúnia para os estudantes com deficiência, transtornos globais do desenvolvimento e altas habilidades e superdotação. O objetivo é promover a acessibilidade, a permanência e a conclusão do curso em formação acadêmica com qualidade aos discentes que se encontram em situação de vulnerabilidade socioeconômica.

A Divisão de Assistência e Orientação Social (DIASE) é o setor responsável pela concessão e acompanhamento desta modalidade, em parceria com a Divisão de Ensino, Pesquisa, Extensão e atendimento em educação especial (DEPAE) da Pró-reitoria de Graduação.

Como benefícios indiretos, em 2019 foi criado o projeto de Neuropsicologia da Divisão de Promoção das Igualdades e apoio educacional para realização de avaliação e reabilitação neuropsicológicas aos estudantes de graduação da Universidade Federal de Uberlândia. Acredita-se que este projeto possa contribuir para a melhor compreensão das especificidades cognitivas e comportamentais dos indivíduos com transtornos de aprendizagem, TDAH e deficiência intelectual e propor planos de reabilitação específicos para o público universitário.



Fique atento:

As oficinas de estimulação cognitiva estão acontecendo online com os módulos

- Módulo de Atenção
- Módulo de Memória
- Módulo de Emoções
- Módulo de Técnicas e Estratégias de Estudos
- Módulo de Habilidades Sociais

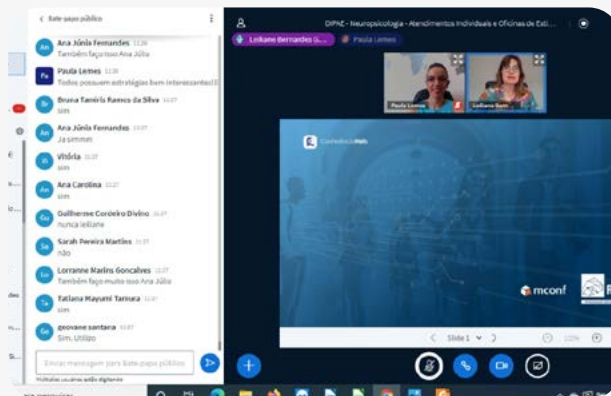

INCLUSÃO DIGITAL



AUXÍLIO
ACESSO A INTERNET



AUXÍLIO
EQUIPAMENTOS



AUXÍLIO
CURSOS/TREINAMENTOS

A área de atuação de inclusão digital foi criada em 2020, como uma ação emergencial as ações voltadas à democratização do acesso às tecnologias da Informação, de modo a permitir a participação de estudantes em situação de vulnerabilidade econômica nas atividades acadêmicas remotas promovidas pela Universidade, durante o período de pandemia. O programa foi estruturado em 4 (quatro) linhas de atuação: a) conexão: recursos financeiros para aquisição e/ou o empréstimo de equipamentos para os (as) estudantes e/ou destinação de espaço físico para sua utilização; b) acesso à rede: recursos financeiros ou parcerias, para aquisição de pacotes de dados ou acesso a internet; c) domínio: oferecimento de capacitações e/ou treinamentos para a introdução na inclusão digital; d) acompanhamento: monitoramento da qualidade de vida do(da) estudante, em relação às rotinas pedagógicas, alimentares, esportivas, psicossociais, entre outras.

É importante destacar que também foi o primeiro programa da Assistência Estudantil que atuou em todos os níveis de escolaridade oferecidos pela instituição, da educação básica, do ensino técnico, da graduação e da pós-graduação stricto sensu (mestrado e doutorado).

A UFU também aderiu ao Projeto alunos conectados, desenvolvido pelo Ministério da Educação, por meio do fornecimento de rede móvel, via operadoras de Serviço Móvel Pessoal (SMP), com a disponibilização e monitoramento de pacote de dados para estudantes em condição de vulnerabilidade socioeconômica desenvolverem suas atividades acadêmicas. E realizou o convênio com o grupo Santander.

A PROAE também ofereceu uma série de atividades para o apoio ao planejamento de estudos dos estudantes e as orientações para a qualidade de vida por meio da promoção da prática de atividades físicas, dicas de alimentação saudável e saúde mental sem terem que sair de casa. Durante a realização do ensino remoto, como também plantões de apoio psicossocial, apoio educacional e de alimentação saudável.



Fique atento aos editais para participar da concessão desse auxílio.



COMO SOLICITAR AUXÍLIOS?

Todos os auxílios (benefícios diretos) são disponibilizados via edital. Fique atento aos editais na página da Proae

www.proae.ufu.br

Os auxílios são para os (as) **estudantes:**

- Regularmente matriculados (as) em cursos presenciais e na modalidade de ensino remoto
- Com vulnerabilidade socioeconômica até 1,0 S.M. ou conforme indicado no edital
- Público alvo indicado nos editais

Editais na página da Proae

www.proae.ufu.br



BENEFÍCIOS

Todas as atividades e ações são consideradas como benefícios indiretos, para ter acesso basta acompanhar a página da Proae (www.proae.ufu.br) e fazer sua inscrição em cada atividade e ação divulgada.

Para os atendimentos especializados, entre em contato diretamente com os setores abaixo:



• **Atenção à saúde:**
disau@proae.ufu.br



• **Apoio pedagógico:**
dipae@proae.ufu.br



• **Esporte:**
diesu@proae.ufu.br



• **Acessibilidade**
dipae@proae.ufu.br



• **Plantão social:**
diase@proae.ufu.br

AÇÕES AFIRMATIVAS

A UFU é cada vez mais plural e diversa, portanto impõe a necessidade de um olhar diferenciado para as ações afirmativas, de inclusão social e de conhecimentos, por meio de um **ambiente inclusivo** e de **respeito** em toda nossa comunidade universitária.



ÉTNICO-RACIAL
Evento: Mês da Igualdade
Quando? Novembro



**VALORIZAÇÃO E
PROTEÇÃO DAS
MULHERES**
Evento: Mês do Respeito
Quando? Março

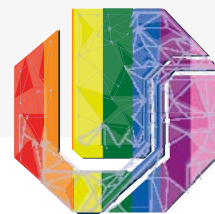

**DIVERSIDADE
SEXUAL E DE
GÊNERO**
Evento: Mês da
Diversidade
Quando? Maio

AÇÕES AFIRMATIVAS



ÉTNICO-RACIAL

Evento: Mês da Igualdade

Quando? Novembro

Étnico-racial: Com a **Política da Educação das Relações Étnico-Raciais (Resolução CONSUN 13/2018)** e a **Comissão Permanente de Acompanhamento** busca estabelecer os princípios, diretrizes e metas que objetivam implantar, aprimorar e difundir ações institucionais de enfrentamento, combate e superação de práticas racistas e discriminatórias, no intuito de criar condições legais, materiais, pedagógicas e outras necessárias para a promoção da produção e difusão de conhecimentos que contribuam para a construção de uma sociedade justa, promotora da igualdade e de equidade de direitos. O equipamento cultural, **Centro de Memória da Cultura Negra Graça do Aché**, tem por finalidade atuar como promotor de ações que visem ao fortalecimento da cultura negra em Uberlândia e região,

além de contribuir com o processo de conscientização da responsabilidade social, do respeito às diferenças étnico-raciais e na promoção da cultura e história afro-brasileira. Além disso, em 2020, com a criação da **Diretoria de Estudos e Pesquisas Afro-raciais (DIEPAFRO)** sendo o órgão responsável pela estruturação das ações (políticas, programas, projetos, convênios, parcerias, cursos e atividades) em Educação para/das Relações Étnicorraciais e Ações Afirmativas para a população negra e a **Divisão de Promoção de Igualdades e Apoio educacional (Dipae-Proae)**, garante a realização anual do **Mês da Igualdade**, que visa fomentar discussões com relação às questões de promoção de igualdade racial e relações étnico-raciais no ambiente universitário.

Centro de Memória da Cultura Negra GRAÇA DO ACHÉ

48

ACESSE EM:

<http://www.proexc.ufu.br/unidades-organizacionais/centro-de-memoria-da-cultura-negra-graca-do-ache>



O Centro de Memória da Cultura Negra Graça do Aché, também conhecido na cidade como Centro de Cultura Graça do Aché, é um equipamento cultural da Pró-reitoria de Extensão e Cultura (PROEXC) da UFU que tem por finalidade atuar como promotor de ações

que visem ao fortalecimento da cultura negra em Uberlândia e região, além de contribuir com o processo de conscientização da responsabilidade social, do respeito às diferenças étnico-raciais e na promoção da cultura e história afro-brasileira.



AÇÕES AFIRMATIVAS



VALORIZAÇÃO E PROTEÇÃO DAS MULHERES

Evento: Mês do Respeito
Quando? Março

Valorização e Proteção das Mulheres: Com a **Política de Valorização e Proteção das Mulheres (Resolução CONSUN 02/2021)** e a **Comissão Permanente de Acompanhamento**, que busca orientar as ações voltadas à valorização e defesa das mulheres, ao enfrentamento, à prevenção de quaisquer tipos de violência contra as mulheres, ocorridas nos campi e/ou estruturas físicas ligadas à Universidade e outras ações mais amplas no âmbito do ensino, da pesquisa, da extensão e da gestão. Em 2020, com o programa **UFU-Mulher** (Universidade da Mulher) que visa a indução e promoção de ações voltadas à emancipação feminina, participação das mulheres na vida da comunidade acadêmica e desenvolvimento de ações para ampliar a

participação feminina da comunidade em ações desenvolvidas pela UFU. A **Divisão de Promoção de Igualdades e Apoio educacional (Dipae-Proae)**, realiza anualmente o **Mês do respeito**, que visa fortalecer a luta histórica pela igualdade e ampliar os debates e diálogos sobre os rumos de uma sociedade que possa respeitar e valorizar as mulheres.

CAMPANHA UFU CONTRA O ASSÉDIO

Desenvolvida pela Universidade Federal de Uberlândia (UFU), a iniciativa “**UFU Contra o Assédio**” é uma campanha informativa de **combate ao assédio moral, sexual e virtual**.

Procure a ouvidoria ou a coordenação do curso acadêmico.



ACESSE EM:

<http://www.comunica.ufu.br/noticia/2021/03/ufu-promove-lives-informativas-contrao-assedio>



AÇÕES AFIRMATIVAS



DIVERSIDADE SEXUAL E DE GÊNERO

Evento: Mês da Diversidade
Quando? Maio

Diversidade Sexual e de Gênero: Com a **Política de Diversidade Sexual e de Gênero (Resolução CONSUN 19/2019)** e **Comissão Permanente de Acompanhamento** busca orientar a implementação de programas com suas atividades na Universidade e garantir o exercício pleno da cidadania e da dignidade das pessoas Lésbicas, Gays, Bissexuais, Travestis, Transexuais ou Transgêneros (LGBT). Além disso, a **Divisão de Promoção de Igualdades e Apoio educacional (Dipae-Proae)** garante a realização anual do **Mês da Diversidade**, com o intuito de promover visibilidade e o debate sobre a homofobia e transfobia dentro e fora do contexto universitário e encontra-se em criação o Programa **UFU Diversidade**, para garantir o acolhimento, acompanhamento e ações com os estudantes junto aos co-

letivos estudantis na formação cidadã relativa às questões sobre Diversidade Sexual e de Gênero.

CALENDÁRIO TEMÁTICO

FIQUE ATENTO
AO CALENDÁRIO
TEMÁTICO ANUAL
PROAE

CALENDÁRIO TEMÁTICO 2021 - PROAE

Pró-Reitoria de
Assistência Estudantil

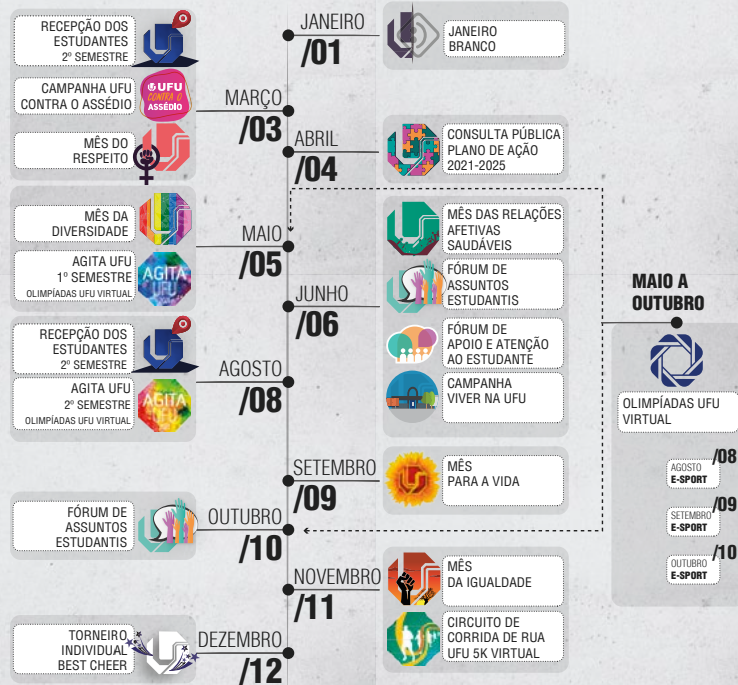

O **calendário temático** da Assistência Estudantil é uma conquista dos Fóruns de Assuntos Estudantis da UFU. Após diversos apontamentos feitos pelos próprios estudantes, foi verificado que diversas ações e eventos organizados pela Proae não ganhavam visibilidade e adesão.

O calendário temático é uma proposta de concentração de atividades compatibilizando com meses temáticos no calendário acadêmico, garantindo assim, que todos os eventos sejam realizados simultaneamente em todos os campi da Universidade, incluindo os campi avançados, e agora durante a pandemia sendo realizados no formato online.

OUVIDORIA



Recebe as seguintes manifestações:

- Elogio
- Solicitação
- Sugestão
- Denúncia
- Reclamação
- Simplificação

Secretaria da ouvidoria geral
+55 34 3239-4074
ouvidoria@reito.ufu.br

OU ACESSE EM:
www.ufu.br/ouvidoria-0



Denuncie!

- Trote Violento
- Boas Práticas em Redes Sociais
- Assédio Moral, Sexual e Virtual

ENTIDADES ESTUDANTIS

A UFU possui diversas entidades do movimento estudantil

São as representatividades de estudantes que participam dos conselhos universitários e no Fórum de Assuntos Estudantis (FAEs).

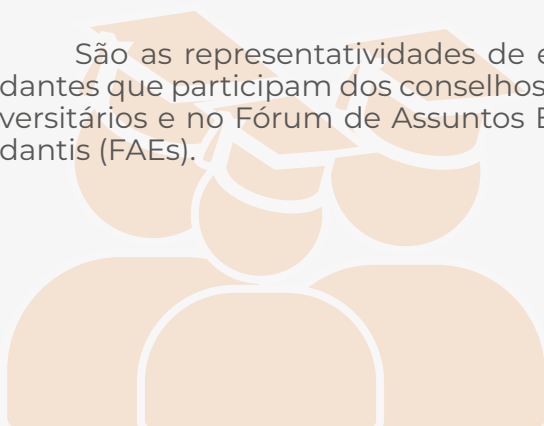

São exemplos:

- 👉 DAS e CAS
- 👉 Atléticas
- 👉 Baterias
- 👉 Cheerleaders
- 👉 Coletivos
- 👉 Empresas juniores
- 👉 Ligas acadêmicas
- 👉 PETs
- 👉 Outros

ENTIDADES REPRESENTATIVAS

Diretório Central de Estudantes é uma entidade estudantil que representa todos o corpo discente da instituição. A atuação da entidade é definida pelo conjunto do movimento estudantil da instituição, sendo que áreas de atuação os relativos aos interesses dos estudantes perante à administração da instituição superior, às questões de política educacional e de política nacional. O DCE pode manter relações com outras entidades representativas dos estudantes.

Os Diretórios Acadêmicos (DA) ou Centros Acadêmicos (CA) são as representações dos estudantes e suas funções podem ser: a organização de atividades acadêmicas extracurriculares como debates, discussões, palestras, semanas temáticas, recepção de calouros e realização de projetos de extensão; encaminhamento, mobilização e organização de reivindicações dos estudantes; mediação de negociações e conflitos individuais e coletivos entre estudantes e o curso de origem; realização de atividades culturais como feiras de livros, festivais diversos, entre outros.

ENTIDADES ESTUDANTIS

Associação de Pós-Graduandos da UFU (APG/UFU) foi fundada em 30 de junho de 2009 é uma sociedade civil, sem fins lucrativos e é a entidade representativa dos estudantes de pós-graduação da Universidade Federal de Uberlândia

Grêmio Estudantil da Escola Técnica de Saúde (ESTES) e Grêmio Estudantil da Escola de Educação Básica (ESEBA) são representações dos estudantes cujas funções similares aos DAS/CAs nas Unidades Acadêmicas.

ENTIDADES DE EXTENSÃO E CULTURAIS

Coletivo organizado do movimento estudantil são grupos auto-organizados, oriundos da comunidade acadêmica e independentes e que nascem pela percepção de que a organização ou eleição formal de representantes discentes não é suficiente para garantir a representação de uma causa.

ENTIDADES EMPREENDEDORAS

Empresas Juniores são entidades organizadas sob a forma de associação civil sem fins lucrativos, constituídas e geridas exclusivamente por alunos da graduação regularmente matriculados nos Cursos desta Universidade.

Ligas Universitárias são associações de estudantes especializados em desenvolver práticas direcionadas para o mercado de trabalho, sendo específicas para uma determinada área de atuação.

ENTIDADES ACADÊMICAS

Programa de Educação Tutorial (PET)
O PET/UFU, propicia aos estudantes participantes, sob a orientação de um tutor, a realização de atividades extracurriculares que complementem a formação acadêmica do estudante e atendam às necessidades do próprio curso de graduação. Ser estudante de graduação, regularmente matriculado em curso da UFU, frequente e ser aprovado em processo seletivo promovido pelo Grupo em que tem interesse são as condições iniciais para participação em um Grupo PET.

Ligas Acadêmicas são Associações civis e científicas livres, sob orientação de um professor, de duração indeterminada, sem fins lucrativos, com sede e foro na cidade da instituição de ensino que a abriga, que visa complementar a formação acadêmica em uma área específica, por meio de atividades que atendam os princípios do tripé universitário de ensino, pesquisa e extensão.

ENTIDADES ESTUDANTIS

ENTIDADES ESPORTIVAS

As Associações Atléticas Acadêmicas (AAA) são as entidades esportivas responsáveis em promover e coordenar a parte esportiva dos diversos cursos na Universidade Federal de Uberlândia organizando treinos e campeonatos externos e internos em diversas modalidades esportivas.

Baterias Universitárias (entidades Sociais) são grupos de percussão (Baterias) formados por estudantes da UFU reunidos em uma AAA.

Equipes de Líderes de Torcida (cheerleaders) (entidades Sociais) são equipes formados por estudantes da UFU reunidos em uma AAA e tem entre as suas atividades a motivação de seus times ou para propósito de competição entre os times.



ENTIDADES ESTUDANTIS

O Fórum de Assuntos de Estudantis (FAE) é um espaço consultivo organizado pela Pró-reitoria de Assistência Estudantil, criado em 2016 e desde então convocado semestralmente de forma ordinária, ou sempre que necessário de forma extraordinária. O FAE auxilia no planejamento das atividades nas áreas de atuação da Assistência Estudantil, assim como na avaliação e retorno das ações já realizadas.

Não deixe de participar
dos FAES



CONHEÇA TAMBÉM

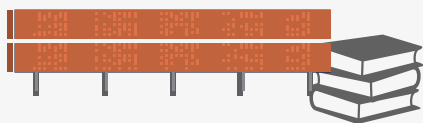

BIBLIOTECAS

1. Biblioteca Central Santa Mônica; **2.** Biblioteca Setorial Umuarama; **3.** Biblioteca Setorial Educação Física; **4.** Biblioteca Setorial Ituiutaba; **5.** Biblioteca Setorial Monte Carmelo; **6.** Biblioteca Setorial Patos de Minas; **7.** Biblioteca Setorial Hospital de Clínicas; **8.** Biblioteca Setorial Escola de Educação Básica (Eseba)



MUSEUS E EQUIPAMENTOS CULTURAIS

1. Museu do Índio; **2.** Museu de Minerais e Rochas **3.** Centro de Documentação e Pesquisa em História; **4.** Museu de Biodiversidade do Cerrado; **5.** Museu de Ciências - Diversão com Ciência e Arte; **6.** Museu Universitário de Arte; **7.** Núcleo de Preservação da Memória do Hospital de Clínicas da UFU; **8.** Coral da UFU; **9.** Centro de Memória da Cultura Negra Graça do Aché



ESPAÇOS DE EXTENSÃO

Rede de Extensão, Esajup, Cieps e outros.



DIRETORIA DE RELAÇÕES INTERNACIONAIS E INTERINSTITUCIONAIS DRII



EDITORA UFU



RÁDIO UNIVERSITÁRIA

Ouçá o Programa Tiro Livre e o Podcast Proae-UFU



DIVULGAÇÃO CIENTÍFICA

ONDE ESTAMOS?

CAMPUS SANTA MÔNICA



ONDE ESTAMOS?



CAMPUS UMUARAMA



CAMPUS EDUCAÇÃO FÍSICA

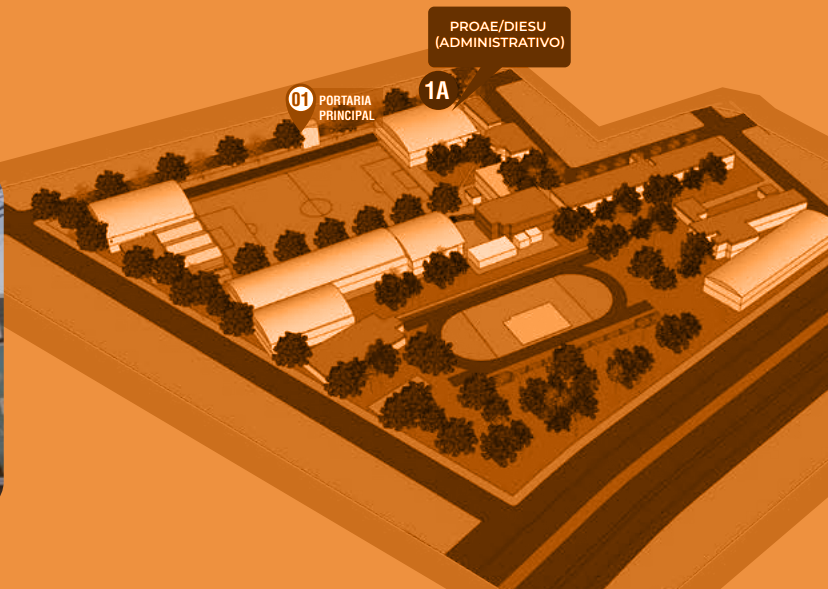

ONDE ESTAMOS?



CAMPUS GLÓRIA

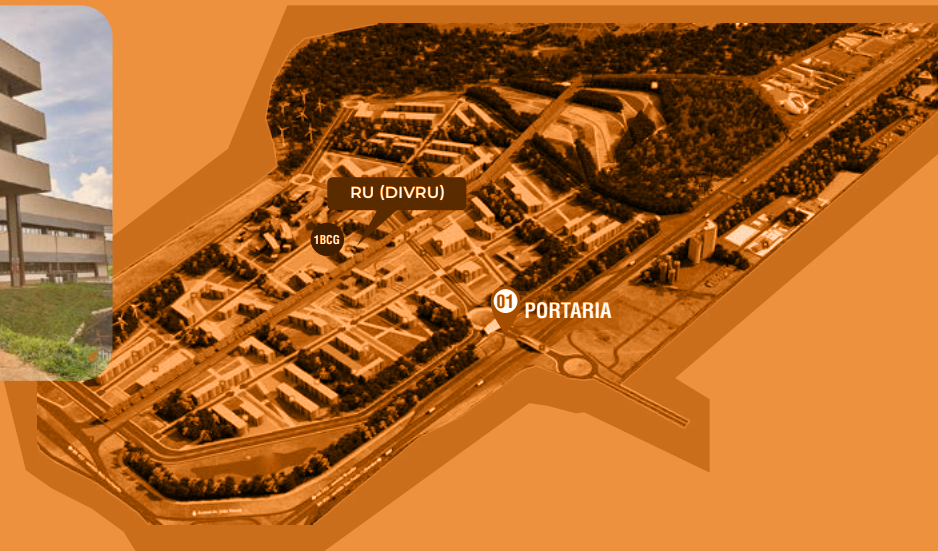

CAMPUS PONTAL



ONDE ESTAMOS?

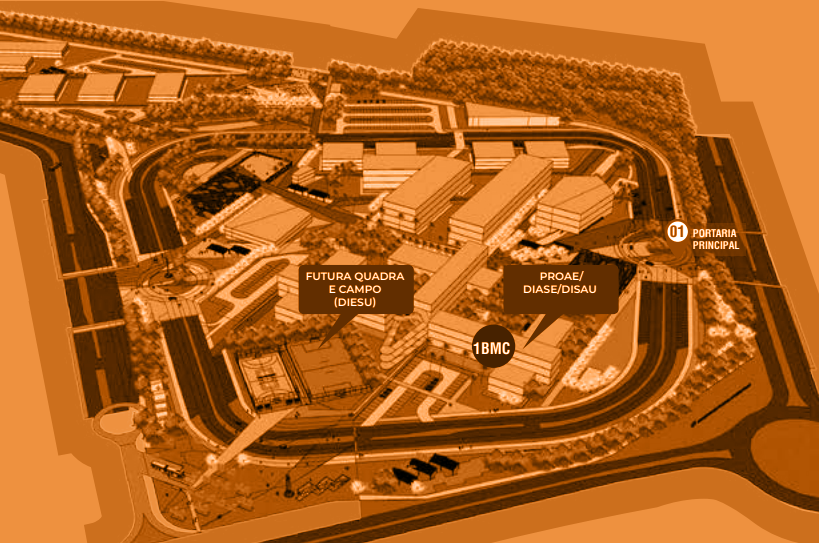

CAMPUS MONTE CARMELO



PALÁCIO DOS CRISTAIS PATOS DE MINAS

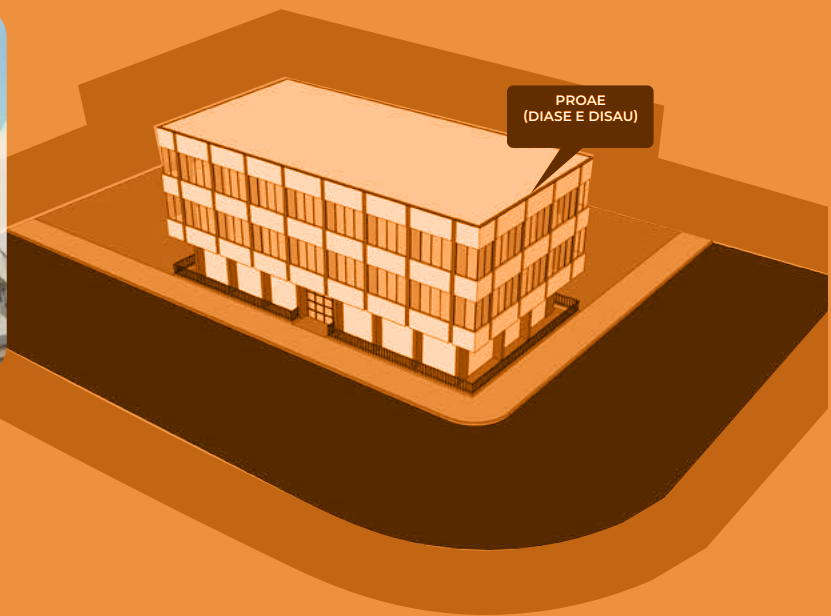



 www.proae.ufu.br

 www.facebook.com/aeufu

 www.instagram.com/proaeufu

Campus Santa Mônica - Uberlândia

Tel.: (34) 3239-4141

Campus Educação Física - Uberlândia

Tel.: (34) 3218-2901

Campus Glória - Uberlândia

Tel.: (34) 3239-4411

Campus Monte Carmelo

Tel.: (34) 3810-1010

Campus Patos de Minas

Tel.: (34) 3823-3714

Campus Pontal

Tel.: (34) 3271-5248

